



**OSNOVNA ŠOLA
ORMOŽ**

NAČRT ŠOLSKIH POTI

**ŠOLSKO LETO
2024/25**

Koordinator za promet OŠ Ormož
Darko Špacapan, prof.

Ravnatelj
Aleksander Šterman, prof.

Naj podlagi 49. člena ZOFVI in v skladu s Smernicami za šolske poti (Javna agencija RS za varnost prometa, Ljubljana, februar 2016) ter po predhodnem usklajevanju načrta šolskih poti z delovno skupino šole in s predstavniki Sveta za preventivo in vzgojo v cestnem prometu – SPVCP občine ORMOŽ, je ravnatelj dne, 7. 10. 2019, objavil Načrt šolskih poti. Posodobljen je bil 20. 9. 2024.

PROMETNO – VARNOSTNI NAČRT OŠ ORMOŽ

1. UVOD

Načrt šolskih poti

Šola z Načrtom šolskih poti opredeli varnejše poti do šole in nevarnejša, bolj izpostavljena mesta na šolskih poteh.

Načrt šolskih poti je:

- Namenjen varnosti učencev na šolskih poteh in varnejši šolski okoliš brez smrtnih žrtev ali telesno poškodovanih v cestnem prometu,
- dojemanju preventive in vzgoje v cestnem prometu, kot sestavnem elementu izobraževanja,
- posredno povezan z Vzgojnim načrtom in Pravili šolskega reda.
- Raziskali smo prometno stanje šolskih poti, poiskali morebitna nevarna mesta in učence na njih opozorili.

Spremembe in posodobitve bodo nastajale na pobude in utemeljitve učencev, staršev, zaposlenih in ostalih prebivalcev mesta Ormož in okolice.

2. OTROCI V PROMETU

Otroci OŠ Ormož so v promet vključeni kot pešci, kot potniki v avtobusu, kot sopotniki v osebnih avtomobilih, v lepem in toplem vremenu pa uporabljajo tudi kolesa, skiroje in skuterje.

V šolskem letu 2024/2025 obiskuje OŠ Ormož 324 učencev, pri tem je 113 učencev vozačev. Šolske prevoze izvaja avtobusno podjetje Arriva. Ostali učenci prihajajo s kolesi, skiroji, peš ali jih v šolo pripeljejo starši (predvsem prvošolce in drugošolce). Šola ima od leta 2023 postavljeno pokrito kolesarnico za učence in zaposlene in dve parkirišči za osebna vozila. Eno parkirišče se nahaja na južnem delu šolskega prostora (Slika 1), kjer je 18 parkirnih mest in je opremljeno tudi s polnilnico za električne avtomobile. Tukaj se nahaja tudi avtobusno postajališče s pokrito čakalnico, kjer učenci vozači vstopajo in izstopajo na avtobus. Na tem postajališču in zadaj na zelenici se v lepem vremenu izvaja varstvo vozačev. Drugo parkirišče se nahaja na severni strani stare zgradbe OŠ Ormož pri športni dvorani (Slika 2), ki je bilo razširjeno leta 2019 in je namenjeno zaposlenim OŠ Ormož in obiskovalcem športne dvorane. Kapaciteta tega parkirišča na označenih parkirnih mestih je 39 avtomobilov in 2 parkirni mesti za invalide.



Slika 1: Parkirišče na južni strani OŠ Ormož



Slika 2: Parkirišče na severni strani OŠ Ormož

3. OBČINA ORMOŽ

Ormož z okolico leži na jugovzhodnih slemenih Slovenskih goric, obdan z dvema obdravskima ravnicama, imenovanima Ptujsko in Središko polje.

Samo mesto Ormož je bilo zaradi težkega tovornega prometa onesnaženo s hrupom in izpušnimi plini. Zato so v preteklih letih zgradili obvoznico, katera je speljala ves tranzitni promet mimo mesta Ormož.

Skozi mesto Ormož je dovoljen promet le osebnim vozilom in dostavi za mesto Ormož. Obvoznica poteka po severnem obrobju mesta, spuščena v zemljo tako, da ni vir neposrednega hrupa in je nemoteča za mesto Ormož. Z obvoznico so se razmere izboljšale le za mesto Ormož. Njegova okolica pa je ostala obremenjena z velikim številom tovornega prometa, predvsem po zelo slabo prometno urejeni cesti Ormož - Središče ob Dravi. Kar nekaj časa obstajajo prometni projekti za izboljšanje razmer na relaciji Slovenska Bistrica – Ormož, kjer so tudi pričeli z izgradnjo hitre ceste, ki bo potekala mimo naselij. S tem bo tudi Ptujsko polje razbremenjeno velike prometne preobremenjenosti in velikega tveganja za varnost lokalnega prebivalstva.

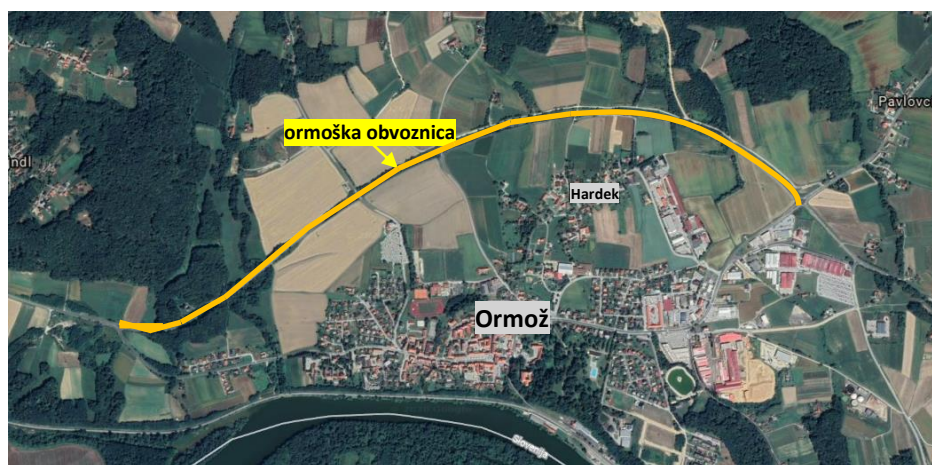

Slika 3: Mesto Ormož in potek ormoške obvoznice

3.1 Osnovna šola Ormož



Slika 4: Osnovna šola Ormož

3.2 Šolski okoliš OŠ Ormož

Osnova za izdelavo prometnega načrta je šolski okoliš, ki ga prikazuje Slika 5. Šolski okoliš OŠ Ormož sega na sever do naselij Runeč in Litmerk, na severovzhod do Pavlovcev, na vzhod do Loperšic, na jug je omejen z državno mejo med Slovenijo in Hrvaško, na zahod pa zavzema še naselje imenovano Lent.

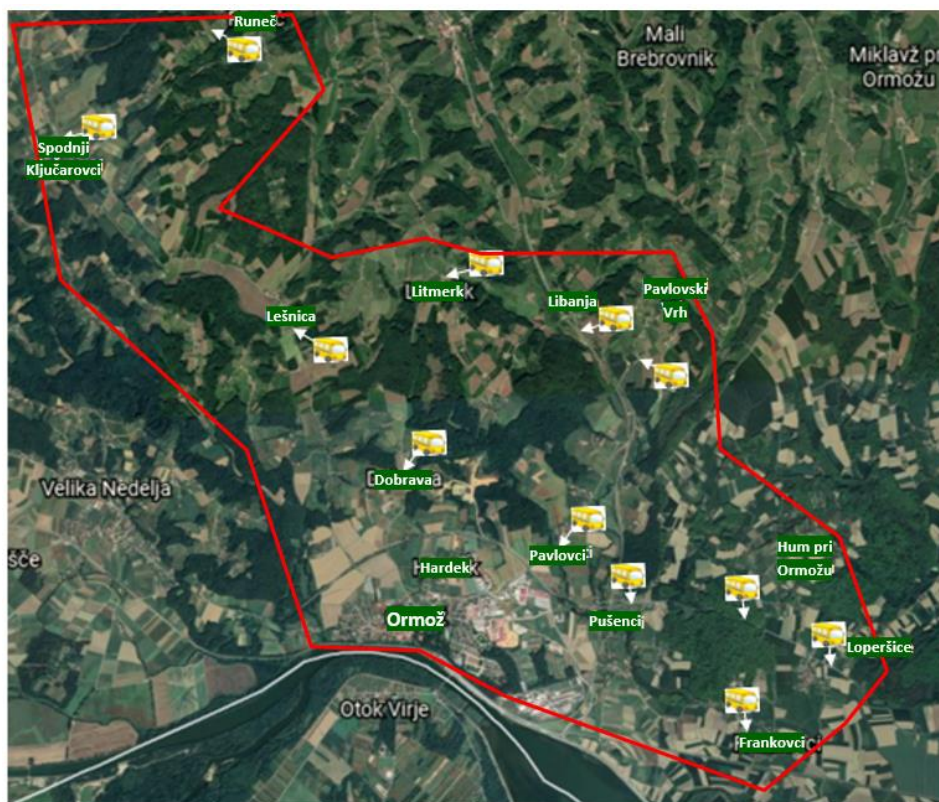

Slika 5: Šolski okoliš s postajališči šolskega avtobusa

3.3 Prometno varnostni načrt OŠ Ormož

Mesto Ormož s svojimi 2300 prebivalci ni veliko, vendar ob podrobnem pregledu prometne urejenosti najdemo marsikatero »črno« točko, ki bi lahko bila otrokom nevarna. Na prometno-varnostnem načrtu smo potencialna nevarna mesta označili s številkami, vsako mesto posebej smo si tudi ogledali in fotografirali. V nadaljevanju bomo ob fotografijah poskušali podrobneje razložiti, zakaj je posamezno mesto nevarno.

3.3.1 Nevarne prometne točke

Na vseh tako rekoč varnih šolskih poteh iz vseh naselij mesta Ormož, po katerih učenci prihajajo v šolo peš ali s kolesom, lahko naletimo na vsaj eno nevarno mesto, na katerem je potrebno biti pozoren. Pri opisu vseh šolskih poti bomo opisali tiste pasti, ki so v primeru nepazljivosti in ne opazovanja prometa okrog sebe, lahko tudi usodne za pešce in kolesarje. Na Sliki 6 so po vrsti od zahoda proti zahodu te točke tudi označene s številkami od 1 do 6.



Slika 6: Nevarna mesta 1 – 6

- Legenda:
- označeni prehodi za pešce: ▼
 - poti s pločnikom: — (yellow line)
 - poti brez pločnika: — (red line)
 - nevarna mesta: ① - ⑥

Opis poti iz smeri naselja Lent v smeri OŠ Ormož:

Opišimo varno šolsko pot iz vzhodne strani naselja Lent v smeri OŠ Ormož, iz katerega prihajajo učenci peš, s kolesi ali pa jih starši pripeljejo z avtomobili (Slika 7).

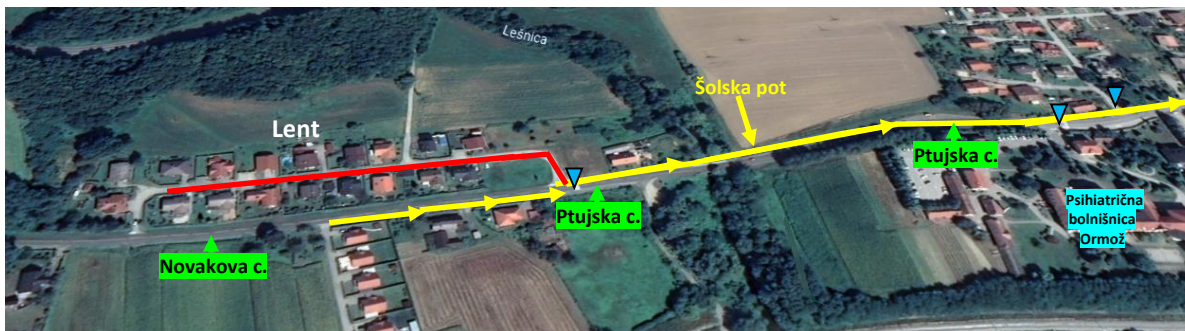

Slika 7: Šolska pot iz smeri naselja Lent

Legenda: - označeni prehodi za pešce: ▼
 - poti s pločnikom: —
 - poti brez pločnika: —

Pot poteka po pločniku ob Ptujški cesti, ki je označeno z rumeno barvo (Slika 7). Na poti mimo Psihiatrične bolnišnice Ormož na desni strani ceste se Ptujški cesti iz leve strani priključi stranska cesta iz ulice Kneza Koclja (križišče 1 s stransko cesto na Sliki 8), preko katere je zaznamovan prehod za pešce (Slika 8: modra oznaka). Pri nadaljevanju poti je potrebno omeniti nekoliko ozek pločnik ob glavni cesti (Slika 8: rdeča oznaka poti).

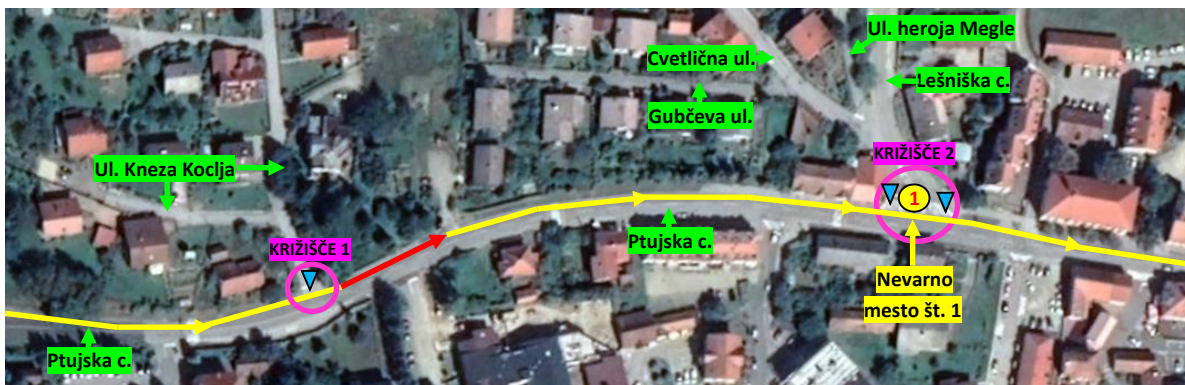

Slika 8: Šolska pot v smeri nevarnega mesta št. 1

Legenda: - označen prehod za pešce: ▼
 - ozek pločnik: →

Pri nadaljevanju poti naletimo na **nevarno mesto št. 1**, kjer je označen prehod za pešce na delu varnejše poti, ki poteka iz smeri naselja Lent proti centru mesta (Slika 9: križišče 2). Prehod za pešce je nepregleden zaradi zgradbe, ki stoji tik ob cestišču na levi strani. Mlajšim otrokom predstavlja dodatno nevarnost hkratnega prečkanja dveh zaporednih prehodov za pešce, saj enemu prehodu za pešce sledi takoj še drugi (gl. Slike 9, 10 in 11). Na prvi prehod pripeljejo vozila iz smeri Lešnica, na drugega pa peljejo vozila iz Ptujške ceste (centra Ormoža) v smeri Lešnice. Na tem prehodu morajo biti otroci pazljivi. Slika 12 prikazuje še 3D fotografijo s pomočjo Google Earth programa.

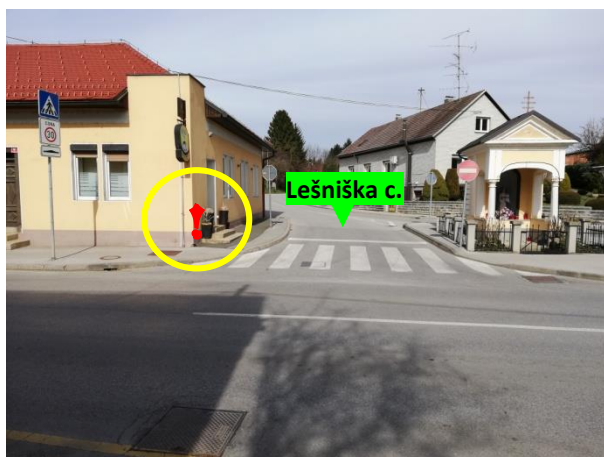

Slika 9: Nevarno mesto na Ptujški cesti (1. prehod)
(Lastni vir)

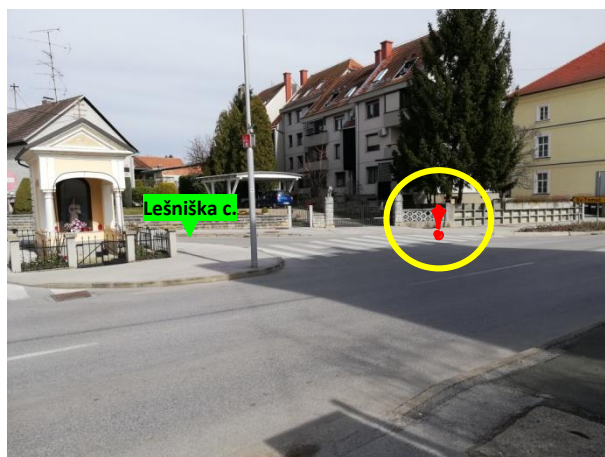

Slika 10: Nevarno mesto na Ptujški cesti (2. prehod)
(Lastni vir)

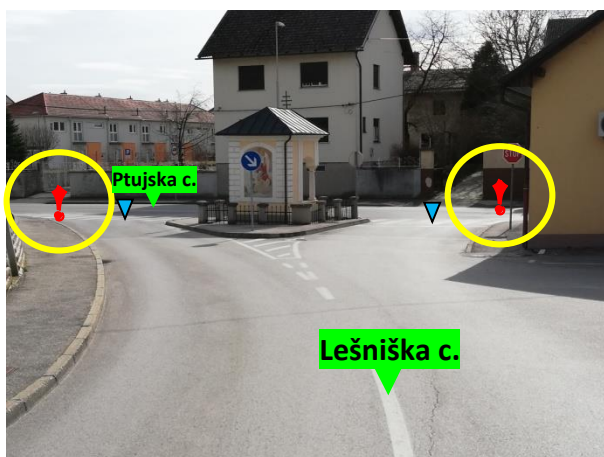

Slika 11: Nevarno mesto na ptujški cesti, slikano iz smeri
Lešnica (Lastni vir)



Slika 12: Pogled 3D z Google Earth v smeri sever
(Vir: <https://earth.google.com/web/>)

Če nadaljujemo pot po Ptujški cesti pridemo do prehoda za pešce v križišču 3, ki se nahaja pred občinsko zgradbo Občine Ormož (Slika 13). Pot lahko nadaljujemo ravno do Glavnega trga ali pa levo naprej v smeri severa po Skolibrovi in Poštni ulici (modra pot).



Slika 13: Nevarno mesto št. 1 in št. 2

- Legenda: - označen prehod za pešce: ▼
- pot čez Glavni trg: →
- ozek pločnik: →

Če nadaljujemo pot v smeri čez Glavni trg, naletimo na **nevarno mesto št. 2**. To nevarno mesto se nahaja na prehodu za pešce desno iz smeri enosmernega prometa Vrazove ulice (Slika 14). Tukaj na desni strani prehoda za pešce varnost in preglednost omejuje zgradba za katero se iz smeri Glavnega trga lahko pešec v trenutku pojavi na prehodu za pešce. Ta cesta je enosmerna in je v primeru vožnje tovornih ali večjih vozil gibanje po desni strani pločnika v smeri prometa prav tako nevarno zaradi precej ozkega pločnika (gl. Slika 14: rdeče označena pot). Zato sprehajanje po tej poti, vsaj v večjih skupinah učencev, odsvetujemo. Če prečkamo prehod za pešce, lahko prav tako pot v šolo nadaljujemo po pločniku po Vrazovi ulici, ki je varnejša, ker so ob pločniku parkirna mesta, ki dodatno varujejo pešca in povečajo oddaljenost enosmernega prometa od pločnika.



Slika 14: Nevarno mesto št. 2 (enosmerni promet) v smeri centra mesta Ormož (Lastni vir)



Slika 15: Pogled 3D z Google Earth v smeri jug (Vir: <https://earth.google.com/web/>)

Že prej omenjena pot od zgradbe Občine Ormož v smeri sever po Skolibrovi ulici je tudi varnejša, ker ni gostega prometa. Prav tako je promet mimo stanovanjskih blokov enosmeren in umirjen. Pot v šolo vodi tudi po Poštni ulici, kjer je prav tako umirjen promet in se na koncu priključi Vrazovi ul., kjer je speljan, že prej omenjen, enosmerni promet (Slika 16).

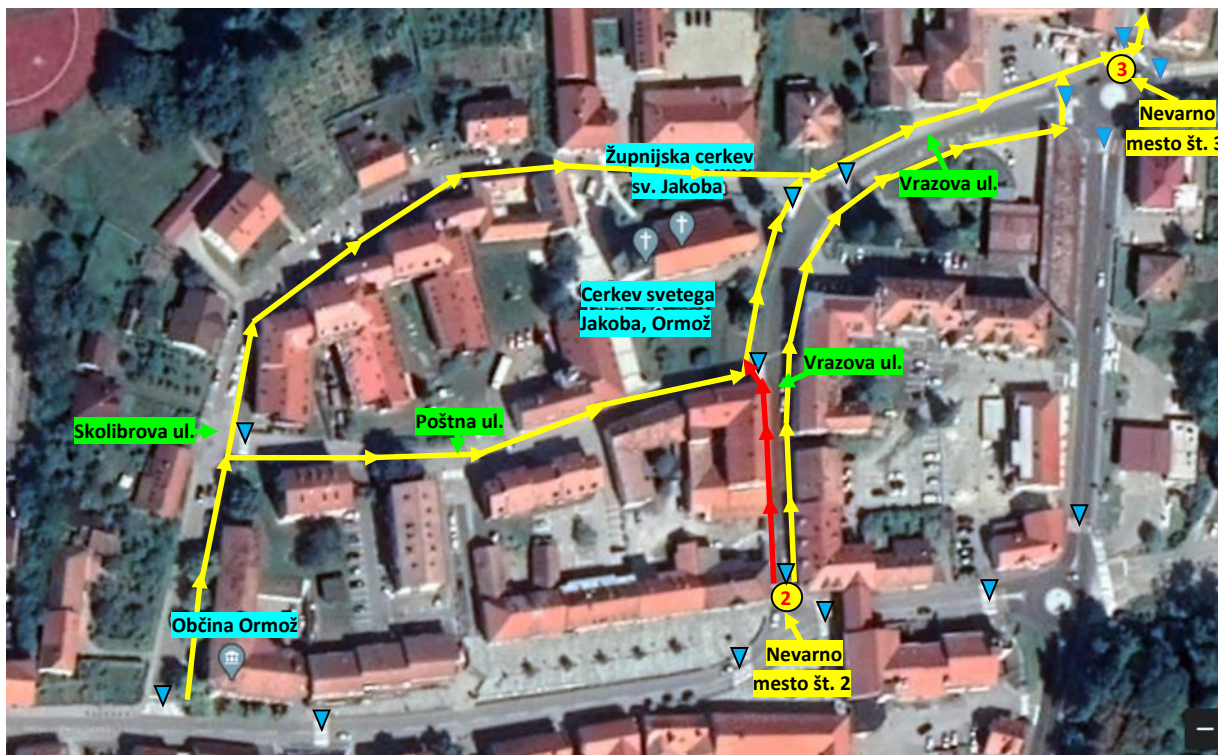

Slika 16: Varna pot po Skolibrovi ali Poštni ulici in naprej po Vrazovi ulici
 (Vir: <https://earth.google.com/web/>)

Legenda: - označen prehod za pešce: ▽
 - ozek pločnik: →

Če nadaljujemo pot po Vrazovi ulici, pridemo do **nevarnega mesta št. 3**, ki se nahaja v centru mesta Ormož ob starem hotelu in avtobusni postaji, na najbolj obremenjenem krožišču (Slika 17). To krožišče povezuje cesto Vrazove ulice (na zahod in sever), cesto Kolodvorske ulice (na jug) in Ljutomersko cesto (na vzhod).

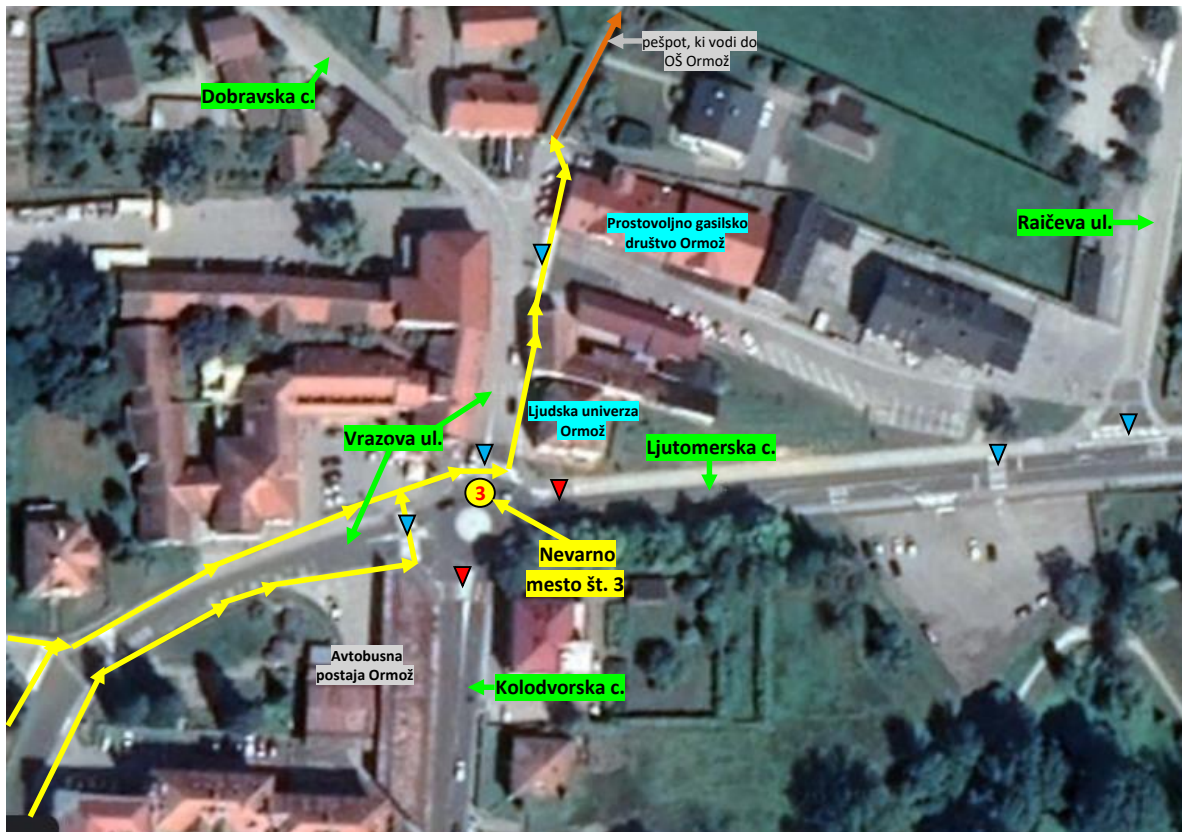

Slika 17: Nevarno mesto št. 3
 (Vir: <https://earth.google.com/web/>)

Legenda: - označen prehod za pešce: ▼ ▼

Otroci cesto, ki je vključeno v to krožišče, največkrat prečkajo na severnem (▼) in zahodnem (▼) prehodu za pešce po Vrazovi ulici, ki je tudi označena kot varna pot v šolo (gl. Slika 18). Uporaba južnega prehoda krožišča (Kolodvorska cesta (▼)) je redkejša in ta tudi ni vključen v varnejšo pot v šolo. Pri prečkanju severnega prehoda za pešce imajo otroci oviran pregled na cesto zaradi pločnika ob hotelu (Vrazova ulica iz severa). Pri prečkanju prehoda na vzhodnem delu krožišča (▼) predstavljajo nevarnost vozila z neprimerno hitrostjo, ki se približujejo krožišču iz južne strani (Kolodvorske ulice) in nadaljujejo pot iz krožnega prometa proti zahodu (Ljutomerska cesta). Nekateri vozniki, ki se približujejo iz južne strani (Kolodvorska cesta) proti krožnemu prometu in nadaljujejo pot v smeri Dobrave, prav tako včasih prevozijo krožišče z neprimerno hitrostjo in s tem ogrožajo pešce na severnem prehodu. Zato je na tej točki zelo potrebno opazovati promet, predno se odločimo za prečkanje ceste na severnem in vzhodnem delu krožišča.

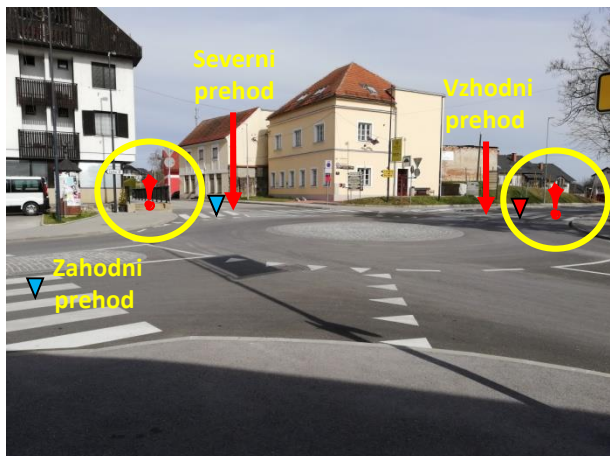

Slika 18: Nevarno mesto številka 3
(Lastni vir)



Slika 19: Južni prehod pred krožiščem
(Lastni vir)

Prehod za pešce na vzhodnem delu krožišča (Slika 20) po navadi prečkajo gimnazijci in tudi nekateri osnovnošolci, ki so namenjeni v glasbeno šolo ali avtobusno postajo. Prehoda na vzhodnem in južnem delu krožišča nista vključena v varno šolsko pot in prečkanje ceste na tem delu učencem ne priporočamo, če pa že, jih opozarjamo, naj zelo dobro opazujejo promet, saj včasih v krožišče pripeljejo vozniki z neprimerno hitrostjo.



Slika 20: Vzhodni prehod krožnega prometa
(Lastni vir)



Slika 21: Pogled 3D z Google Earth v smeri sever
(Vir: <https://earth.google.com/web/>)

Pri prečkanju prehoda za pešce na severnem delu krožišča nas vodijo talne oznake do OŠ Ormož, čez prehod za pešce, mimo gasilskega doma, po pešpoti do zadnjega prehoda za pešce, ki se nahaja že v šolskem okolišju OŠ Ormož (gl. Slika 17 na strani 10).

Večji pregled nad prečkanjem prehoda za pešce na vzhodnem delu krožišča prav tako omejuje betonska ograja na levi strani krožišča, če gledamo krožišče od severa proti jugu (Slika 22).

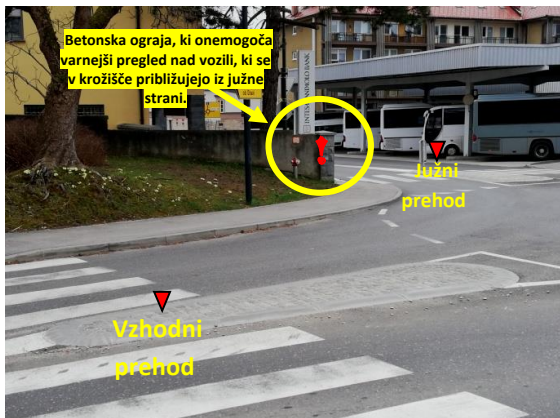

Slika 22: Nevarna točka vzhodnega dela prehoda za pešce krožišča (Lastni vir)



Slika 23: Pogled z Google Earth v smeri jug (Vir: <https://earth.google.com/web/>)

Nevarna točka 4 se nahaja na prehodu za pešce na Dobravski cesti, pred policijsko postajo (slika 23). Tukaj je potrebno biti pozoren pri prečkanju prehoda predvsem na avtomobile iz smeri Dobra, ki dostikrat pripeljejo z neprimerno hitrostjo. Čeprav je preglednost dobra, je potrebno biti pozoren na hitrost avtomobilov, ki se približujejo prehodu za pešce. Ta prehod prečkajo učenci, ki stanujejo na Dobravski ulici in naselju pri Pokopališču Ormož.



(Vir: <https://earth.google.com/web/>)

Posebno pozorni morajo biti kolesarji, ki se pripeljejo iz smeri OŠ Ormož in se vključujejo v promet na Dobravsko cesto z desne strani. Križišče je s te smeri zaradi rastlinja na desni strani dokaj nepregledno in se je potrebno do vidne točke kar precej pomakniti naprej (gl. Slika 24, 25). Čeprav je prehod dodatno poudarjen z modro barvo, je potrebno biti pozoren predvsem

na avtomobile in smeri Dobrava, ker včasih pripeljejo z neprilagojeno hitrostjo. Previden je potrebno biti tudi med 6.30 in 8.00 ter med 14.00 in 15.30, ko je na tej cesti zgoščen promet zaradi vrta.



Slika 24: Nevarna točka številka 4 v smeri Dobrave (Lastni vir)



Slika 25: Pogled 3D z Google Earth v smeri Dobrava (Lastni vir)

Na Ljutomerski cesti se nahajata še dva prehoda za pešce, ki sta prav tako potencialno nevarna zaradi hitrosti avtomobilov, ki vozijo po njej, vendar sta za pešce pregledna (slika 26).



Slika 26: Nevarni mesti št. 5 in 6 na Ljutomerski cesti (Vir: <https://earth.google.com/web/>)

Prvi prehod iz smeri krožišča je opremljen tudi z ležečim policajem (gl. Slika 27, na strani 14), s čimer so dosegli umirjen promet na tem mestu. Zaradi preglednosti lahko otroci dovolj hitro opazijo prihajajoče vozilo iz smeri Ljutomer. Ta dva prehoda za pešce sta tudi vključena v varno šolsko pot, saj ju prečkajo učenci, ki stanujejo v naseljih ob Ljutomerski cesti, Letnem kopališču Ormož, Ob ribniku, Dolgi Lesi in ob Opekarniški cesti. Drugi prehod (gl. Slika 28) je obarvan in označen z modro barva, kar je tudi bolj opazno. Pri tem prehodu je potrebno biti pozoren, saj se včasih zgodi, da vozniki ne ustavljajo pri prehodu in niso pozorni na pešce, ki želijo prečkati prehod za pešce.



Slika 27: Nevarno mesto številka 5 na Ljutomerski cesti
(Lastni vir)



Slika 28: Drugi prehod v smeri centra Ormoža
(Lastni vir)

Mogoče je potrebno omeniti tudi pot, ki pelje preko 2. prehoda (Slika 28) in učenci nadaljujejo po Gregoričevi in Rakuševi ulici na sever (vzhodno od OŠ Ormož), hodijo po cesti skozi naselje, ki nima pločnika, vendar je promet dovoljen samo za stanovalce in dostavo ter omejeno hitrostjo 30km/h (Slika 30, 31). Pločnik se nadaljuje potem na sever naselja, po Raičevi ulici do OŠ Ormož (slika 32).



Slika 30: Varna pot po Rakuševi ulici v smeri zahod
(Lastni vir)



Slika 28: Prehod preko Ljutomerske ceste
(Lastni vir)



Slika 31: Varna pot po Rakuševi ulici v smeri sever
(Lastni vir)



Slika 32: Križišče z Rakuševno in Raičevo ulico
(Lastni vir)

Na poti iz naselja Dolga Lesa proti šoli se nahajajo štiri krožišča s krožnim prometom, ki so bili načrtovani in zgrajeni zaradi novega naselja (Slika 33), ki nastaja ob vinski kleti. Tukaj je tudi območje umirjenega prometa z omejitvijo hitrosti na 20 km/h.

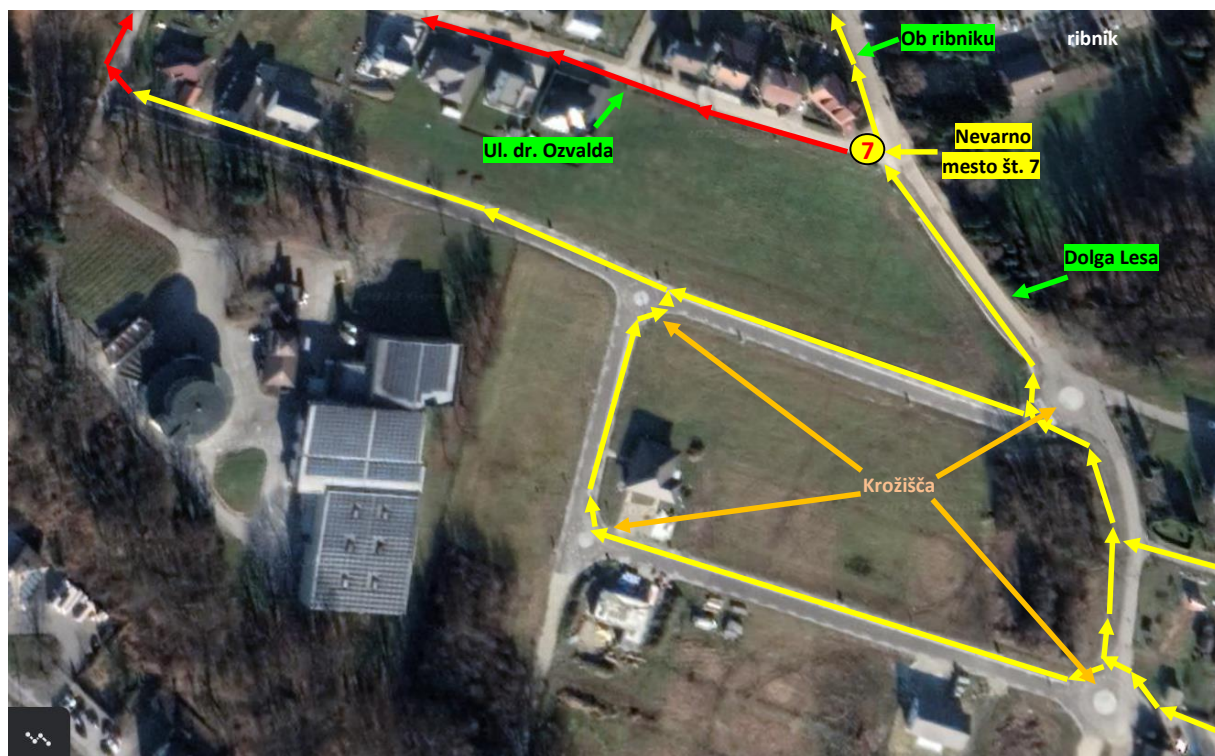

Slika 33: Nevarno mesto št. 7 in krožišča
(Vir: <https://earth.google.com/web/>)

Hoja od naselja Dolga Lesa proti mestu je varna, saj je cestišče zdaj ustrezno označeno s prehodi za pešce in peš potjjo. Pri tem je vseeno potrebno omeniti včasih prehitro vožnjo avtomobilov po cesti Ob ribniku. Pločnika ni ob cesti Ul. dr. Ozvalda (rdeče označena pot na sliki 33), je pa cesta pregledna in se že od zelo daleč vidi prihajajoče vozilo.

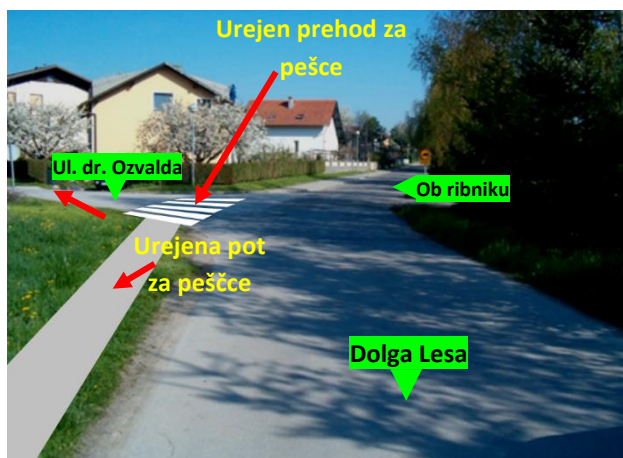

Slika 34: Pot iz smeri Dolga Lesa
(Lastni vir)



Slika 35: Pogled 3D z Google Earth v smeri iz naselja Dolga Lesa
(Vir: <https://earth.google.com/web/>)

Opis poti iz smeri naselja Dolga Lesa v smeri OŠ Ormož:

Varna pot učencev je po pločniku ulice Ob ribniku do glavne Ljutomerske ceste (Slika 36, 37, 38).



Slika 36: Šolske poti iz naselja Dolga Lesa
(Vir: <https://earth.google.com/web/>)

- Legenda:
- označeni prehodi za pešce: ▼
 - poti s pločnikom: —
 - poti brez pločnika: —
 - nevarna mesta: 5 6 7



Slika 37: Varna pot po poti Ob ribniku
(Lastni vir)

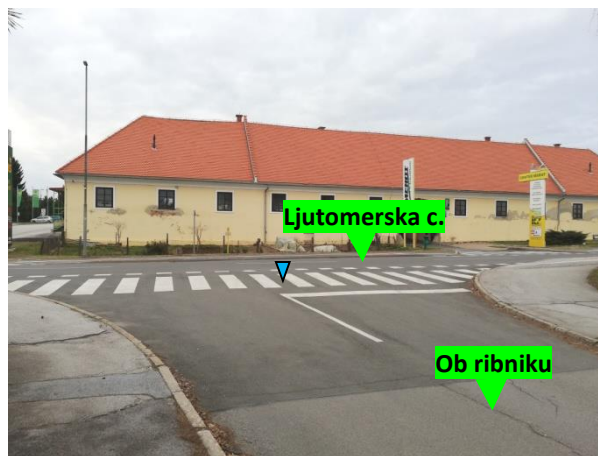

Slika 38: Križišče ceste Ob ribniku in Ljutomerske ceste
(Lastni vir)

Ob nadaljevanju poti po Ljutomerski cesti, kjer je speljana tudi kolesarska steza (stran 17, Slika 39), pridemo do dveh zaporednih prehodov za pešce. Prvi prehod prečka Vinarsko cesto (stran 17, Slika 40), drugi pa Ljutomersko, ki predstavlja nevarno mesto 6, ki smo jo že opisali na strani 14 (gl. Sliko 28).



Slika 39: Pločnik s kolesarsko stezo na Ljutomerski cesti
 (Lastni vir)

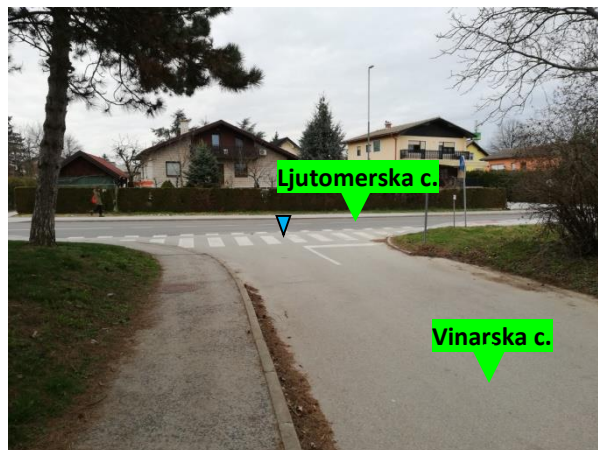

Slika 40: Prehod preko Vinarske ceste
 (Lastni vir)

Po prečkanju tega prehoda lahko nadaljujemo pot skozi naselje po Gregoričevi in levo po Rakuševi ulici, ki imamo opisano na strani 14. Prikazana pa je tudi na spodnji Sliki 41.



Slika 41: Označena pot od nevarnega mesta 6
 (Vir: <https://earth.google.com/web/>)

Druga pot od nevarnega mesta št. 6 vodi po Ljutomerski cesti, kateri se iz desne strani priključi stranska cesta Raičeve ulice. Tu se nahaja prehod za pešce, po katerem nadaljujemo pot po Raičevi ulici do OŠ Ormož (na strani 18, gl. Sliki 42, 43, 44).



Slika 42: Šolska pot po Ljutomerski cesti
 (Vir: <https://earth.google.com/web/>)



Slika 43: Pot ob Ljutomerski cesti
 (Lastni vir)

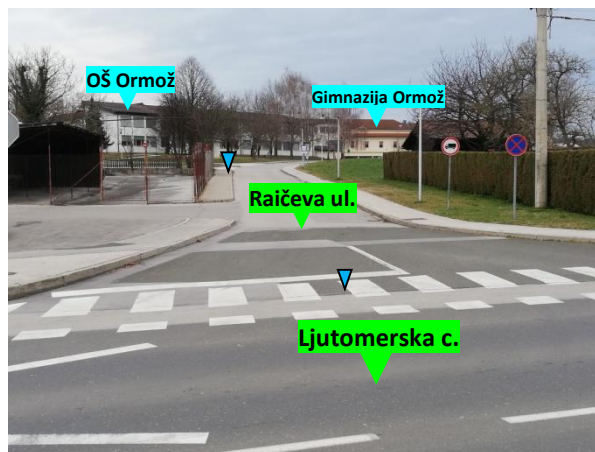

Slika 44: Pot iz Ljutomerske c. po Raičevi ul. do OŠ Ormož
 (Lastni vir)

Druga pot iz naselja Dolga Lesa je po Ulici dr. Ozvalda do križišča z Vinarsko cesto (na strani 19, gl. Slika 45 (križišče 1), 46, 47), po kateri nadaljujemo do križišča Vinarske ulice in Ulice heroja Kerenčiča (na strani 19, gl. Slika 45 (križišče 2), 48, 49).



Slika 45: Vršana pot mimo letnega kopališča in Park Ormož
 (Vir: <https://earth.google.com/web/>)

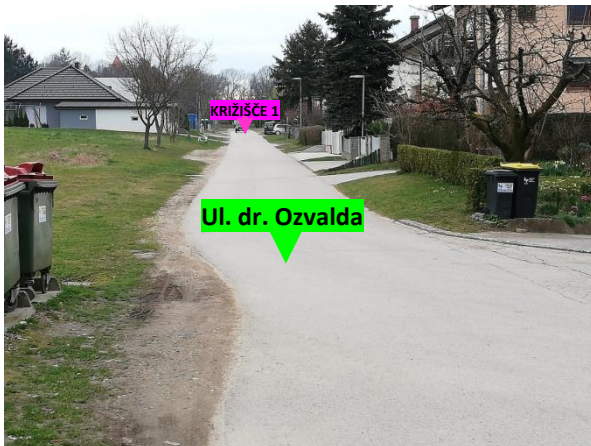

Slika 46: Pot po Ul. dr. Ozvalda
 (Lastni vir)



Slika 47: Križišče Ul. dr. Ozvalda in Vinarske ul.
 (Lastni vir)



Slika 48: Vinarska cesta iz smeri križišča 1
 (Lastni vir)



Slika 49: Križišče Vinarske ul. in Ul. heroja Kerenčiča
 (Lastni vir)

Nadaljevanje poti po Vinarski cesti ravno proti Ljutomerski cesti pripelje do točke 6, ki smo jo že opisali na strani 14 (Slika 28). Ta del ceste ima tudi pločnik (Slika 50).



Slika 50: Vinarska ul. v smeri Ljutomerske ceste
 (Lastni vir)



Slika 51: Vinarska cesta mimo Letnega kopališča Ormož
 (Lastni vir)

Če v križišču 2 zavijemo levo, potem nas pot pelje v slepo Vinarsko ulico mimo Letnega kopališča Ormož in Picerije Park (Slika 51) v Grajski park Ormož, skozi katerega je speljana sprehajalna pot (Slika 52, 53) do nevarnega mesta 5, ki smo ga opisali na strani 14 (gl. Sliko 27).



Slika 52: Sprehajalna pot skozi Grajski park Ormož
 (Lastni vir)



Slika 53: Pot skozi park vodi do nevarne točke 5
 (Lastni vir)

3.4. Organiziran šolski prevoz

Osnovna šola Ormož ima urejen šolski prevoz in organizirano varstvo vozačev, ki poteka od 12.55 do 14.30. V tem času je dežuren učitelj, ki ima nadzor nad učenci vozači, ki vstopajo v posamezne avtobuse ob določeni uri po voznem redu. Varstvo vozačev poteka v določeni učilnici, po kotičkih za učence, v primeru lepega vremena pa zunaj na zelenici OŠ Ormož. Na parkirišču šole je ob enosmernem prometu avtobusna postaja (Sliki 54, 55), na kateri učenci vstopajo in zjutraj izstopajo iz avtobusov ob nadzoru učitelja, ki varstvo vozačev izvaja. Učenci, ki so vključeni v varstvo vozačev, morajo upoštevati navodila dežurnega učitelja. Pravila obnašanja pri varstvu vozačev imamo zapisana tudi v Pravilih šolskega reda OŠ Ormož, s katerim so učenci seznanjeni na začetku šolskega leta.



Slika 54: Avtobusna postaja na parkirišču OŠ Ormož
(Lastni vir)



Slika 55: Krožni promet ob avtobusni postaji OŠ Ormož
(Lastni vir)

O varni poti v šolo, prometni varnosti, kulturi obnašanja pri vstopu in izstopu iz avtobusa, kulturi obnašanja med vožnjo z avtobusom itn., v septembru namenimo čas na razrednih urah in roditeljskih sestankih. Na uvodnih sestankih za prvošolce je prisotna tudi policistka PP Ormož. O vožnji z avtobusom ali kombijem se z učenci pogovorimo tudi pred odhodom na prireditve, tekmovanja ali ekskurzije. Z učenci se pogovorimo tudi o namernem onesnaževanju notranjosti vozil, prepovedani hoji po avtobusu ter obveznem pripenjanju z varnostnimi pasovi. Pri vstopanju v avtobus mora potnik zagotoviti varen vstop sebi in ostalim potnikom in pri tem je prepovedano kakršnokoli verbalno ali fizično nasilje nad ostalimi potniki ali voznikom.

3.5. Prometna varnost obstoječih smernic

V letošnjem šolskem letu 2024/2025 so se vozni redi avtobusov nekoliko spremenili po voznem redu, ki je prikazan v tabeli:

ŠOLSKA LINIJA

Ormož - Dobraava kovačija - Litmerk kapela - Litmerk Reš. grad - Strezetina 7

Ormož - Pušenci K - Hum pri Ormožu - Loperšice - Frankovci - Hum pri Ormožu 24 - Pavlovski vrh

REDNA LINIJA

Ormož - Krčevina

Ormož - Lešnica sp. - Lešnica K - Lešnica zg.- Sp. Ključarovci kapela - Sp. Ključarovci trgovina - Runeč

Ormož - Gornji Ključarovci - Sveti Tomaž - Savci

Ormož - Pavlovci 8 - Pavlovci K

Ormož - Obrež - Središče ob Dravi

Vozni redi šolskih in rednih linij avtobusov se učencem vozačem razdelijo na začetku šolskega leta in ga najdejo tudi na spletni strani šole <http://www.osormoz.si/pouk/varstvo-vozacev/>. Vse avtobusne linije skupaj s postajališči so prikazane v nadaljevanju.

Šolska linija: Ormož - Dobraava (kovačija) - Litmerk (kapela) - Litmerk Reš. grad - Strezetina 7.

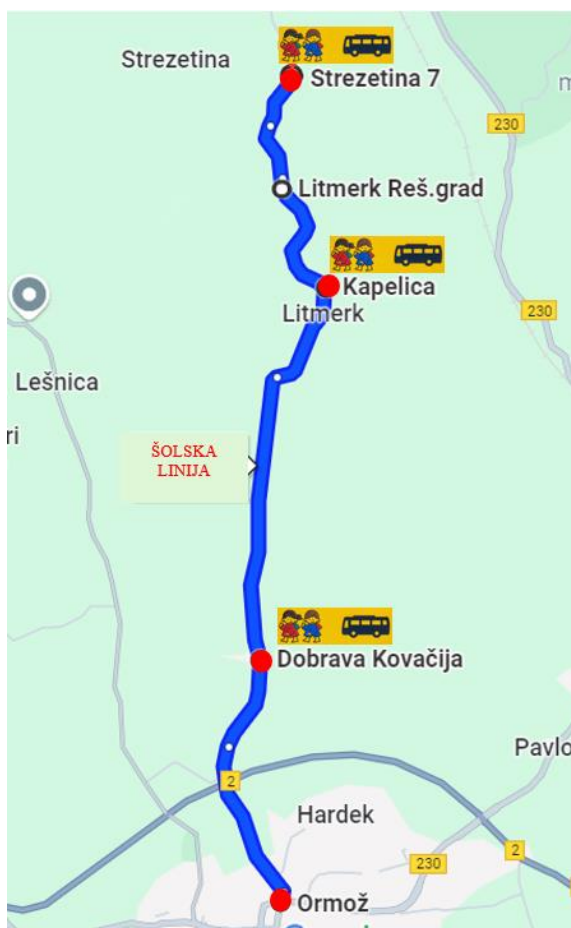

Postaja	Štev. uč., ki vstopi/izstopi
Strezetina 7	1
Litmerk (Reški grad)	10
Litmerk (kapela)	/
Dobraava (kovačija)	5
SKUPAJ	16

Avtobusna postajališča:



Slika 56: Vstopna postaja Dobrava
(Vir: <https://earth.google.com/web/>)



Slika 57: Izstopna postaja Dobrava
(Vir: <https://earth.google.com/web/>)



Slika 58: Vstopna postaja
Litmerk-(kapela) (Lastni vir)

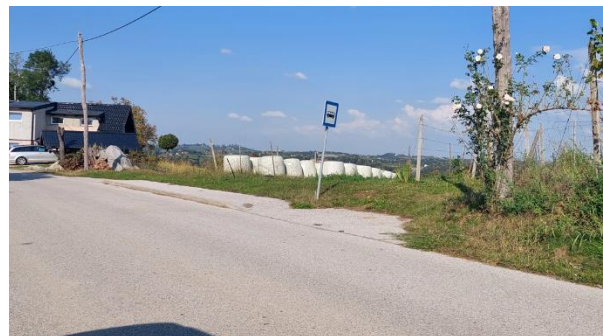

Slika 59: Izstopna postaja
Litmerk-(kapela) (Lastni vir)



Slika 60: Vstopna postaja
Strezetina (Lastni vir)

Šolska linija: Pavlovski vrh (sadovnjak) – Hum pri Ormožu 24 – Frankovci – Loperšice – Hum pri Ormožu – Pušenci (kapela) – OŠ Ormož.

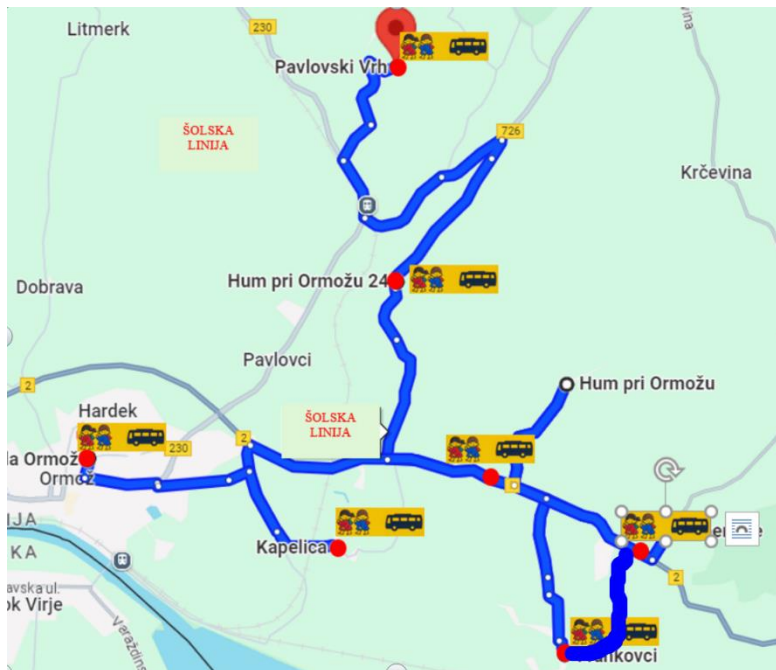

Postaja	Štev. uč., ki vstopi/izstopi
Pavlovski vrh (sadovnjak)	1
Hum pri Ormožu 24	10
Frankovci	5
Loperšice	7
Hum pri Ormožu	10
SKUPAJ	36

Avtobusne postajališča:



Slika 61: Vstopna postaja Pavlovski vrh (sadovnjak) (Lastni vir)



Slika 62: Vstopna postaja Hum pri Ormožu (Lastni vir)



Slika 63: Izstopna postaja Hum pri Ormožu (Lastni vir)



Slika 64: Vstopna postaja v naselju Frankovci (Lastni vir)



Slika 65: Vstopna postaja Loperšice (Lastni vir)



Slika 66: Izstopna postaja Loperšice (Lastni vir)

Redna linija: OŠ Ormož – Pavlovci 8 – Pavlovci (kapela) – Vitan (kapela).



Postaja	Štev. uč., ki vstopi/izstopi
Vitan (kapela)	2
Krčevina pri Ormožu (Polak)	6
Pavlovci (kapela)	1
Pavlovci 8	10
SKUPAJ	19

Avtobusna postajališča:



Slika 67: Vstopna postaja Vitan
(Lastni vir)



Slika 68: Vstopna postaja Krčevina
(Lastni vir)



Slika 69: Izstopna postaja Krčevina
(Lastni vir)



Slika 70: Vstopna postaja Pavlovci
(Lastni vir)



Slika 71: Izstopna postaja Pavlovci
(Lastni vir)

Redna linija: Ormož – Lešnica sp. – Lešnica (kapela) – Lešnica zg. – Spodnji Ključarovci (kapela) – Spodnji Ključarovci (trgovina) – Runeč – Gornji Ključarovci (kapela) – Gornji Ključarovci – Sveti Tomaž.

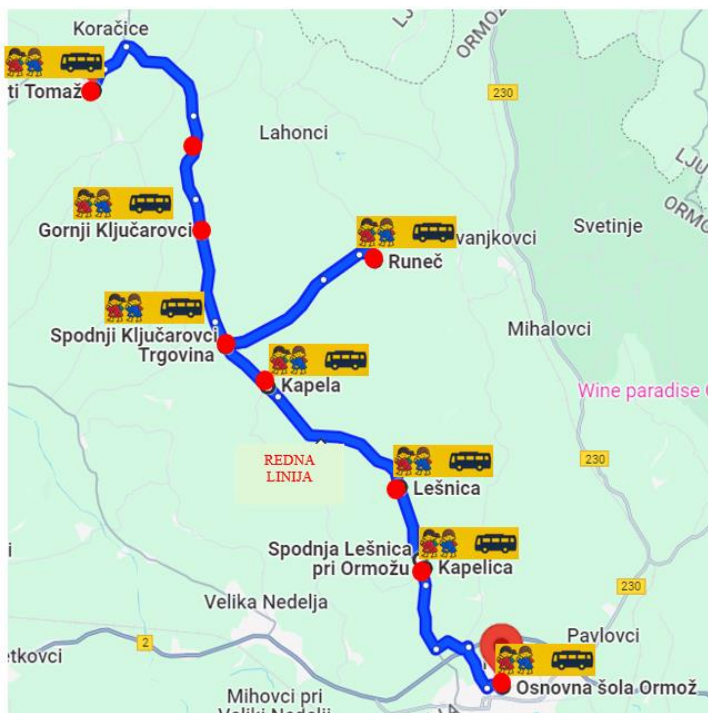

Postaja	Štev. uč., ki vstopi/izstopi
Sveti Tomaž	2
Zg. Ključarovci	4
Runeč	8
Sp. Ključarovci (kapela)	10
Lešnica zg.	3
Lešnica (kapela)	2
Lešnica sp.	6
SKUPAJ	35

Avtobusna postajališča:



Slika 72: Vstopno - izstopna Sv. Tomaž (Lastni vir)



Slika 73: Vstopna postaja Zg. Ključarovci (Lastni vir)

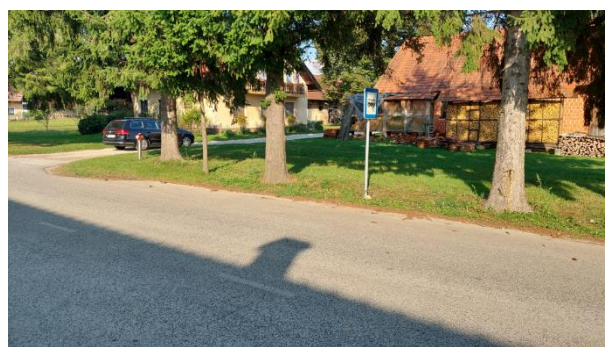

Slika 74: Izstopna postaja Zg. Ključarovci (Lastni vir)



Slika 75: Postaja Runeč
(Lastni vir)



Slika 76: Postaja Runeč
(Lastni vir)



Slika 77: Postaja Ključarovci (trgovina)
(Lastni vir)



Slika 78: Postaja Sp. Ključarovci (kapela)
(Lastni vir)



Slika 79: Postaja Lešnica zg.
(Lastni vir)



Slika 80: Postaja Lešnica
(Lastni vir)



Slika 81: Postaja Lešnica (kapela)
(Lastni vir)

Redna linija: Ormož – Pušenci (kapela) – Hum pri Ormožu – Loperšice – Obrež (gasilski dom) – Obrež (Bobot) – Grabe – Središče ob Dravi.

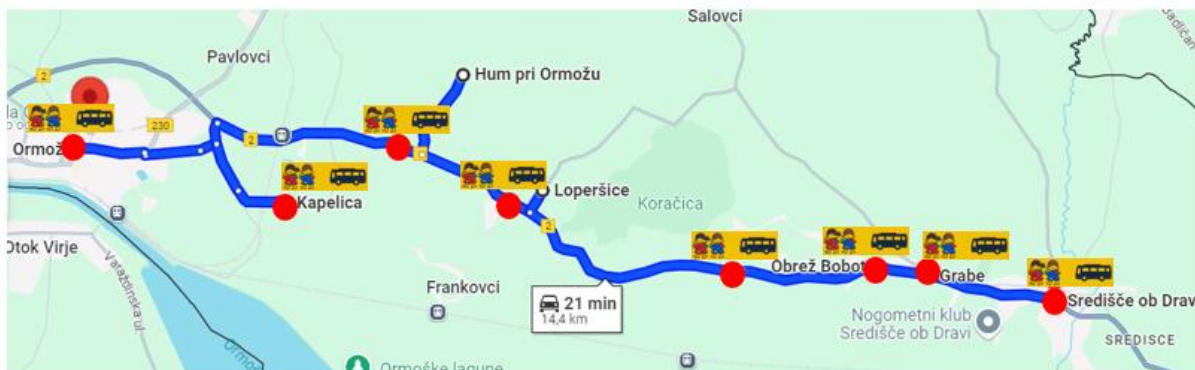

Postaja	Štev. uč., ki vstopi/izstopi
Središče ob Dravi	2
Obrež	5
SKUPAJ	7

Avtobusna postajališča:



Slika 82: Vstopna postaja Središče ob Dravi (Lastni vir)



Slika 83: Izstopna postaja Središče ob Dravi (Lastni vir)



Slika 84: Vstopna postaja Obrež (Lastni vir)



Slika 84: Izstopna postaja Obrež (Lastni vir)

4. VARNOSTNI UKREPI IN DEJAVNOSTI ZA VARNOST UČENCEV

Šola je dolžna skrbeti za izobraževanje in osveščanje otrok za prometno varnost. Zato se na šoli izvajajo naslednje akcije:

- pregled varnih poti v prvem tednu pouka,
- nošenje rumenih rutic v 1. in 2. razredu,
- obisk policista od 1. do 5. razreda,
- prometna varnost v okviru pouka,
- kolesarski izpit za učence 5. razreda,
- izobraževanje za starše v obliki skupnih roditeljskih sestankov,
- tekmovanje iz znanja Kaj veš o prometu,
- ozaveščanje z različnimi obvestili, napisi in plakati,
- sodelovanje s Svetom za preventivo v cestnem prometu Občine Ormož.

5. VARNOSTNI UKREPI DEJAVNOSTI IZVEN ŠOLE

Za vse dejavnosti, ki se izvajajo izven šole in so vezane na prevoz učencev z avtobusnimi prevozi, je potrebno najprej naročiti avtobuse pri ponudniku, ki zagotovi varno prevoznost, ustrezno varnostnim predpisom. Vodja dejavnosti izdelava ustrezen varnostni načrt, ki ga pred začetkom izvajanja dejavnosti pregleda in potrjuje ravnatelj šole. Načrt mora vsebovati naslednje:

- potek in namen dejavnosti z ustreznimi cilji in vsebinami,
- časovni opis poti (relacije) s časom odhoda, prihoda in nastanitvami,
- poimenski seznam učencev in spremljevalcev,
- pisna soglasja staršev,
- individualno pripravo nosilca dejavnosti in spremljevalca, ki zajema zadolžitve posameznih spremljevalcev, pripravo učencev in njihove obveznosti,
- ukrepe za varno izvedbo dejavnosti,
- pravila obnašanja na drugi lokaciji v skladu s Hišnim redom OŠ Ormož,
- stroške dejavnosti.

6. ODGOVORNOST

Na spletni strani šole je predstavljen prometno-varnostni načrt šole z vsemi nevarnimi mesti. Točke nevarnih mest so tudi izobešene v vsaki učilnici, ki jih pri razrednih urah na začetku šolskega leta razredniki skupaj z učenci pregledajo in se o njih pogovorijo.

V prvem vzgojno-izobraževalnem obdobju so učenci opozorjeni na obvezno in pravilno nošenje kresničke ob slabi vidljivosti in mraku. Pred vsakimi počitnicami se učence opozori na nevarnosti v prometu tudi s strani ravnatelja. Ob zaključku šolskega leta so učenci opozorjeni na nevarnosti v poletnih mesecih, ko se poveča možnost uporabe koles, skirojev in motornih

koles. Predvsem so opozorjeni na upoštevanje cestno-prometnih predpisov in uporabo zaščitnih sredstev (čelada, odsevniki ...).

V primeru kakršnih koli težav ali aktualnih problemov, ki se pojavijo v zvezi s prometno varnostjo, se o tem pogovorimo na pedagoških konferencah, svetu staršev in tudi na svetu zavoda. Težave, ki so nerešljive na tem nivoju, posredujemo naprej na občinski svet Občine Ormož.

Vsa opozorila, rešitve, spremembe, ki zagotovijo večjo varnost otrok na poti v šolo in iz nje, bomo sproti vnašali v prometno-varnostni načrt šole. O vseh spremembah bomo seznanjali in obveščali starše in učence pri razrednih urah, roditeljskih sestankih in preko spletne strani šole in socialnih omrežij (Facebook).

S šolskim prometno-varnostnim načrtom ne bomo prenašali odgovornosti v prometu na šolo in zaposlene, ampak je varnost otrok v prometu še vedno tudi del starševske odgovornosti.

7. NASVETI ZA PEŠCE IN VARNO HOJO

(Vir: https://www.pomurec.com/vsebina/20358/Nasveti_policije_za_varnost_pescev_v_prometu_in_varnejso_voznjo_v_prihodnjih_mesecih)

Zakon o pravilih cestnega prometa določa:

- pešci morajo uporabljati prometne površine, namenjene hoji pešcev; če na vozišču ali ob njem ni pasu za pešce, pešpoti ali pločnika, je pa kolesarska pot ali steza, smejo hoditi pešci po kolesarski poti ali stezi, vendar tako, da ne ovirajo kolesarjev in voznikov koles s pomožnim motorjem;
- pešec ne sme hoditi po vozišču ali se zadrževati na njem, prav tako ne sme nanj nenadoma stopiti;
- kjer ni pločnika, smejo pešci hoditi po vozišču ob levem robu vozišča v smeri hoje; izjemoma lahko pešci hodijo po desni strani vozišča v smeri hoje, kjer je to zanje varneje (nepregledni ovinek, ovira na vozišču ipd ...).
- pešec, ki potiska enosledno vozilo, ročni voziček ali drugo prevozno sredstvo in organizirana skupina pešcev, mora hoditi ob desnem robu vozišča v smeri hoje. Pešec, ki potiska ob sebi enosledno vozilo, ga mora voditi na svoji levi strani. Enako velja za osebo, ki se vozi v invalidskem vozičku;
- pešec mora prečkati vozišče na prehodu za pešce, če je ta oddaljen od njega manj kot 100 metrov. Pešec ne sme prečkati vozišča zunaj prehoda za pešce, če sta smerni vozišči fizično ločeni ali ju loči neprekinjena ločilna črta;

- pešec mora prečkati vozišče brez ustavljanja in po najkrajši poti. Preden stopi na vozišče, se mora prepričati, če to lahko varno stori;
- pešec, ki vleče ali potiska po vozišču ročni voziček ali se vozi po vozišču v invalidskem vozičku, mora imeti ponoči in ob zmanjšani vidljivosti na vozičku prižgano najmanj eno svetilko, ki oddaja belo svetlobo, pritrjeno na levi strani, ki mora biti vidna od spredaj in zadaj. Pri tem pa svetloba svetilke ne sme slepiti drugih udeležencev v cestnem prometu;
- pešec, ki ponoči hodi zunaj naselja ali v neosvetljenem naselju, kjer ni pločnika ali pešpoti, po vozišču ali tik ob njem, mora nositi na vidnem mestu na strani, ki je obrnjena proti vozišču, svetilko, ki oddaja belo svetlobo, ki je vidna s sprednje in zadnje strani, ali odsevník ali odsevni brezrokavnik;
- organizirana skupina pešcev, ki hodi ponoči zunaj naselja ali v neosvetljenem naselju po vozišču, mora uporabljati na začetku in na koncu skupine najmanj po eno svetilko, ki oddaja belo svetlobo. Svetilke morajo biti nameščene tako, da jih lahko drugi udeleženci v cestnem prometu pravočasno opazijo;
- zelo pomembno za varnost pešcev pa je, da predvidevajo ravnanje drugih udeležencev v prometu.

Vsa ta opozorila tako lahko strnemo v tri skupine:

- **pešci, poskrbite, da boste v prometu vidni;**
- **pešci, upoštevajte prometne predpise;**
- **pešci, hodite po pločnikih** (če obstajajo).

Za varnost pešcev pa je zelo pomemben dejavnik tudi ravnanje voznikov motornih vozil. Vozniki motornih vozil bodo za varnost pešcev naredili največ, če bodo upoštevali, da so na cestah tudi pešci!

Nekaj nasvetov za voznike:

- vozniki, upoštevajte, da so na cestah tudi pešci in jim odstopite prednost;
- vozniki, hitrost prilagodite razmeram na cesti in dosledno upoštevajte prometne predpise in omejitve;
- vozniki, na območjih, kjer se običajno zadržujejo pešci (pred šolami, v naseljih), vozite še posebej previdno;
- vozniki, izven naselij vozite po sredini voznega pasu, da zmanjšate možnost trka s pešcem, ki hodi ob vozišču.

Zaključek

Nevarna avtobusna postajališča ob regionalni cesti predstavljajo resno tveganje za otroke in druge pešce. Z ustreznimi infrastrukturnimi rešitvami, izobraževanjem in sodelovanjem občine ter šole, je možno bistveno zmanjšati tveganja in izboljšati varnost za vse udeležence v prometu.

Načrt posodobil:
Darko Špacapan, prof.

Ravnatelj:
Aleksander Šterman, prof.



OSNOVNA ŠOLA ORMOŽ
Hardek 5
2270 Ormož
Tel.: 02 741 55 20
Tel. vrtec: 02 741 55 30



OSNOVNA ŠOLA ORMOŽ
Hardek 5
2270 Ormož
Tel.: 02 741 55 20
Tel. vrtec: 02 741 55 30



OSNOVNA ŠOLA ORMOŽ
Hardek 5
2270 Ormož
Tel.: 02 741 55 20
Tel. vrtec: 02 741 55 30



OSNOVNA ŠOLA ORMOŽ
Hardek 5
2270 Ormož
Tel.: 02 741 55 20
Tel. vrtec: 02 741 55 30



OSNOVNA ŠOLA ORMOŽ
Hardek 5
2270 Ormož
Tel.: 02 741 55 20
Tel. vrtec: 02 741 55 30



OSNOVNA ŠOLA ORMOŽ
Hardek 5
2270 Ormož
Tel.: 02 741 55 20
Tel. vrtec: 02 741 55 30



OSNOVNA ŠOLA ORMOŽ
Hardek 5
2270 Ormož
Tel.: 02 741 55 20
Tel. vrtec: 02 741 55 30